朝鮮日報
夕刊
十九日(水)
本紙朝夕刊十二面
發行所 朝鮮日報社

獨艦隊西領서大演習

英佛의軍輸路遮斷

戰端開始境遇를想定코示威

佛海軍當局見解

【로마十八日發同盟】西班牙近海春季大演習에 參加할 獨逸海軍艦艇은 戰艦二隻、巡洋艦二隻、驅逐艦二艇隊、潛水艦二艇隊其他補助艦艇으로 十八日早朝軸艦相衛하야 킬港을 拔錨 朝港을 물리치며 西班牙水域으로 向하엿다 右艦隊는 今後一個月에亘하야 西班牙水域에서 大演習을擧行 新興獨逸海軍威力을示威할터이다

【巴里十八日發同盟】獨逸艦隊의 西班牙水域派遣은 佛蘭西軍當局에衝動을주어 英國海軍의 말타島集中에 呼應하야 佛蘭西海軍은 各各 지브랄탈에集中을開始하고 佛蘭西大西洋艦隊 驅逐艦三隻、브리스트二隻을비롯하야 이미 合計十三隻의各艦艇이 지브랄타르에集中을마치엇다 佛蘭西海軍當局은 今回獨逸海軍이 西班牙水域에서 演習을하게된것은 一日戰爭이 開始될境遇 英佛兩國商業路와 軍隊輸送路를 遮斷할 作戰을 伊太利와共同하야 스에즈 튜니스를攻擊할 意圖下에 英佛에對한 示威行動에 나온것으로 解釋하는模樣이다 그리고 佛蘭西海軍當局은 海軍에關한 限 地中海勢力에 잇서서 英佛兩國은 絶對優勢로써 伊太利가 佛蘭西輸送路를 遮斷하면 佛蘭西도 亦是 伊太利輸送路를 遮斷하고 리비아、에디오피아를 孤立化시킬수가잇다고 말하고잇다

伊叛亂軍一部歸還

【나폴리十七日發同盟】西班牙各地에 轉戰하야 人民戰線軍打倒에武勳을세운 伊太利義勇軍一部二千名은 알프스山岳兵二個大隊와함께 西班牙로부터 祖國으로 돌아오게되어 十七日나폴리港에 臨한 카스테라마라港에 凱旋、出迎하는 市民으로부터 盛大한 歡迎을바덧다

英、兵員物資金力等 强制徵發令案下院提出

【倫敦十八日發同盟】歐洲의風雲이 益益急하여짐에따라 英國政府一部에서는 國民徵兵制 軍需省設置等 緊急非常措置를 講究할必要가잇다는主張이 漸次로노파지고잇는바 下院保守黨議員約五十名은 兵員 物資 金力의强制徵發令을 通過시키라는 緊急動議를 十九日의 下院에提出하기로 決議하고 十八日右動議案에署名을 終了하엿다 또右動議는 十九日 아메리議員을通하야 下院에 提出하기로되엇다

英蘇折衝進行 英首相下院서言明

【倫敦十八日發同盟】췜벌린首相은 十八日下院에서 아트리勞働黨黨首가 政府는最近의 國際情勢에對하야 어떤言明을할 意向은업는가 하고 質問한데對하야 蘇聯政府와의 折衝을 繼續하고 잇는事實을 肯定하야 다음과가티 答辯하엿다

政府는 蘇聯邦을爲始하야 關係諸國과 繼續하야 緊密한聯絡을 取하고 協議하고잇는바 現在까지의 狀態로보면 去十三日 下院에서한 聲明에 特히 附加할것은 아무것도 업다 또余는 이機會에 特히下院에 對하야 政府가 루즈벨트大統領의 平和要請멧세이지를 衷心으로 歡迎하고 잇는旨를 報告하려고 생각한다

和、西、丁의獨立 保障事實업다 췜벌린首相言明

【倫敦十八日發同盟】췜벌린首相은 十八日下院에서 英國政府는 和蘭 瑞西 丁抹三國의 獨立을 保障한事實이업는旨를 다음과가티言明하엿다

政府는 和蘭 瑞西 丁抹이侵略의犧牲이된境遇 此等三國의獨立을保障한다는 確約을한 事實은업다 그러나 英國政府가 以上三國의 獨立保障에關하야 重大關心을 가지고잇는것은 特히 聲明할것도업다

마駐英蘇聯大使 昨日倫敦發歸國

【倫敦十八日發同盟】마이스키駐英蘇聯大使는 十八日午前九時十五分 倫敦近郊 크로이든飛行場을出發하야 空路로莫斯科에向해 歸還의길을떠낫다 마이스키大使는 莫斯科에서 리트비노프外務人民委員과 英佛蘇三國間의 事實上의軍事同盟案及 東歐諸國에 對한 保障案에關하야 協議할것으로보인다 一方췜벌린首相은 十八日午前할리팍스外相과會見한다음 다시 호어·벨리샤陸相과도 會談한바 右는主로 蘇聯政府와의交涉에關하야 協議한것으로 解釋된다

프軍有力部隊 모록코로輸送

【라바트=佛領모록코=十八日發同盟】지브랄탈의要塞의 地位가 地中海情勢의 緊迫에關聯하야 漸次로 注視의的이 되고잇는이때 十八日 탕지에市로부터 라바트市에達한情報에依하면 西班牙프랑코軍의有力部隊가 西班牙本土로부터 國境西班牙領 모록코에向하야 輸送되고잇다하며 프랑코軍에 參戰한四千의 獨逸人 무어土人軍도 이數日間 國境西班牙領모록코로 輸送되고잇다한다

非常時産業完璧圖謀 資源開發에注力

各道知事會議席上 大野總監訓示

總督訓示의 施政方針에 關聯하야 當面要務를 列擧하고 所懷를 述코저한다

一、軍事援護의徹底

事變이長期에亘함에따라 銃後의軍事援護는 益益重要性을加하게된바 惶恐하옵시게도 聖上陛下께옵서는 客年十月三日 軍事援護事業을爲하사 特히 勅語를下賜하옵시고 또御內帑의資를御下賜하옵셧다 聖慮의優渥하옵심은 實로感激할바가업스며 官民은 모두 聖旨에奉副하기를期치아니하면안된다 總督府로서는 世局의實情에鑑하야 各種 一般한 對策을樹立하엿다 即、軍事扶助法의 適切한施行과 從來行하여온 各種援護事業의擴充을期하는外 새로傷痍軍人療養所의設置及 傷痍軍人에對한 學資의給與、歸鄕軍人의生業援護、戰歿軍人의遺兒及 傷痍軍人子弟의職業輔導等을하기로하엿다 各位는 地方의實情에即하야 戰歿、傷痍軍人 及 出征軍人遺家族에對한 援護에關하야는 各其適切한方策을 講究하고잇슬것이나 本事業의重要性에鑑하야 此際一層그成果를擧하도록 格段의努力을하기를바란다

一、國民精神總動員運動

事變發生以來 朝鮮은 全體리事變에即應한精神的總動員을整備、內鮮一體의具現에邁進하야 國策에順應하여온것은 前進兵站基地인 特殊使命에鑑하야 實로미더지는바가잇다 特히昨夏以來 國民精神總動員聯盟의 全朝鮮的組織이 順調로히結成되어 運動의實積을完成하게된것은 各位의勞苦의所致라고생각한다 이가티結成된 本聯盟도 形態組織을 大體完了하엿스므로 今後는 專혀强力且持久的인 實踐實行에 注力치안흐면안된다 此本來의使命을 達成키爲하야는 或은機構의整備强化에 或은人的要素의充實과 其他幾多의計畫과 研究할事項이잇다 特히農山漁村振興運動의 旣成組織을爲始 各種愛國團體、公益團體、生産團體等과의 關係에잇서서 조금이라도 矛盾、齟齬가업도록 하고 萃然한民意의發露와 鞏一을促하야 本運動의全効果를發하게함에는 愼重한用意가必要한바로 即此等團體의活動根源이되고 推進力이되는것은 國民精神의昂揚이다 그리고 國民精神力의 源泉으로 聯盟은 各種團體에對하야 動力이될機能을遂行하는것이다 따라서 그活動의實績을擧함에잇서서 本府及聯盟局에서도 各其對策을 準備하고잇스나 本會議에서도 總督으로부터 懇切한指示가될것이다 聖戰의遂行、東亞新秩序建設도 畢竟國民精神의 純一無雜한昂揚에잇슴을 觀察하야 各位의努力으로 中央地方이 充分한連絡下에 此國民精神運動의 目的을達成코저생각한다

一、敎學刷新

敎育에關하야는 我國敎學의本義에基하야 內鮮一體 忠良한皇國臣民의育成을 期하기爲하야 昨春朝鮮敎育令에 一大改正을加하엿는데 今年은 實로此劃期的新學制實施의 第二年으로 益益其精神을敎育의 實際에具現徹底케함에 萬全을圖謀할時期다 凡敎育은 其成否가全혀 敎育者의心的態度如何에 달려잇는것은 지금새삼스러히 말할必要가업다。 總督府에서는 此點에鑑하야 敎育者된者의責任重大함을 自覺케하야 敎育者의精神作興을 圖謀하야 敎育全體를擧하야 時局에即應、 我皇道顯現에 努力케하는 方途를講究코저한다 새로 學校敎職員의 修練道場을設置한것도 이 趣旨에不外하다 各位는 充分이 精神을了解하고 道自體에서도 此種施設의實現을圖하야 써 敎育者의奮起를促하고 聖戰遂行者인信念下에 敎育報國에 邁進케하도록 그指導에全力을 傾倒하기를 切望하야마지안는다

一、本年度豫算

總督府의今年度豫算總額은 追加豫算을 合하야約六億五千六百萬圓이라는 未曾有의 額에達한바로 前年度豫算에 比하야 約一億二千八百萬圓의 增加이다 이는今年度豫算이 節約을本旨로하엿슴에不拘하고 資源開發、生産力擴充、貿易振興、交通通信機關整備等戰時體制强化에 必要한諸施設과 게다가朝鮮의 特殊事情에基하야 緊急한施設等에 要하는 經費를計上한때문으로 그編成에는 相當히苦心과 考慮를하엿다 多幸히一般經濟界의 活況과 이에伴한各種租稅及官業의自然增收와아울러 中央政府의方針에 即應한增稅等措置에 依하야 歲入增加를 豫定한結果大槪必要한經費를計上하게되엿다 이彪大한額에 達한今年度豫算實施에 關하야는 總督訓示의 가티 經費支出의 經濟界全般에 及하는 影響等에對하야 充分한研究와 周到한用意로써하고 特히節約을本旨로하여금 戰時財政下의國費로하여금 厘毫도冗費가업도록하고 地方經費支出의 效果를最大限으로 發揮케하도록 深甚한配慮가잇기를바란다

一、工業의振興

朝鮮의 工業은近年飛躍的進展을 遂하야 昭和十一年의 工産總額은 九億六千萬圓에 達하며 前年에 比하야實로三割餘의增加를示하야 鮮內各種總生産額의三分의 一을占하게되엇다 特히化學工業에잇서서 前年에比하야五六%、金屬工業에잇서서五〇%의增加率을보이어 半島의豐富한電力及資源開發에 伴한大工業의興隆은 刮目할만하며 또中小工業도 軍需下諸工業의勃興을爲始、漸次堅實한 發達을遂하고잇는것은 同慶에不堪하는바이다、其內容을 檢討하야 先進方面의狀況과 比較할때 더욱反省努力이必要한것은 말할것도업다 我大陸政策據點으로서의 朝鮮의産業的役割이 益益加重함에 鑑하야 日滿支經濟블럭을 基調로半島工業的諸條件이 다시 檢討되어事變의遂行을爲하야 强化된各種重要物資의 統制如何에도 亦是此와併行하야 考慮될것은 明白함으로 半島工業은모든 觀點으로부터考究하야 그振興에 綜合的施設을遂行치안흐면안될것이다

電力의消化計劃、資金의調達、運輸交通網의擴充、工業地帶의選定、技術者熟練工의 養成、勞力의需給調整、工業原料의 開發育成等이 一環이되어 實施計劃樹立의 必要에 緊迫되어잇다 또燃料國策遂行을 爲하야는 年來石油業法、人造石油製造事業法、酒精混用法等 液體燃料에關한諸法令이 施行되어 다시石炭、木炭及瓦斯에 至하는 一般燃料의 需給統制에關한 施設을 進行하고잇는 現況으로 總督府로서도 이와併行하야 先年來燃料에關한 生産擴充計劃을樹立하고 그旣成을企圖하고잇스나 供給의圓滑을 期키爲하야 各種施設을遂行하고 軍需充足、産業、交通의 …

地方長官會議 皇軍에感謝電

朝鮮地方長官會議는 開會劈頭에 第一線皇軍將兵에對한 感謝電報를 滿場一致로 可決 곳南總督名義로 杉山、山田、安藤各最高指揮官及 及川、日比野、近藤各海軍司令官에게 如左히感謝電報를 發하엿다

今年度定例道知事會議開催에當하야 十三道知事와 함께 道內官民一同을 代表하야 皇軍將兵의 御奮鬪御功勞에 對하야 기피 感謝의뜻을 表하는同時에 一死君國에殉한 戰歿將兵의 英靈에對하야 삼가敬弔의 誠을 表함

一、地下資源開發

朝鮮鑛業이 國策上使命이큰것은 多言을不要하나 그大宗인産金事業에잇서서는 鑛業者五個年計畫을樹立하고 이를遂行키爲하야 多額의經費를計上하고 各種獎勵施設을 講究한것은 周知하는바이다 그러나 時局의影響에依하야 所要材料의 供給不圓滑、或은 鑛業技術者、鑛夫의不足을보이고 相當한障碍를 바드면서도 昨年은大體順調의 成績을 어든것이다 今年은그第二年으로 實行過程에鑑하야 다시此等施設을擴大强化하고 隘路의排除에힘쓰고 所期의目的達成에 邁進하고잇는것이다 또 石炭、黑鉛其他各種重要鑛物에對하야 그增産計畫을樹立하고 製鍊事業法等各法令을 制定、朝鮮産金令、朝鮮重要鑛物增産令、朝鮮産金振興株式會社의 設立等諸般方策을講究하고잇스나 此等事業의 振興에는 當業者의 自覺을기다려야만될것이다 …

一、中小商工業의對策

中小商工業者의 經營難은 오래前부터 問題로되어온것인바 事變發生以來 國民經濟에對한 國家의 諸統制가 强化된때문에 直接間接그 影響을받는者가 不少하야 이것은 올바로 放任하지못할 狀況에 到達하엿스므로 工業方面에잇서서 …

軍希望事項陳述後 聯盟運動核心討議

地方長官會議第二日經過

朝鮮地方長官會議第二日은 十九日 午前九時半부터 總督府第一會議室에서開催 北野軍參謀長으로부터 時局下의 官民一致의 銃後後援에對하야 深甚한 謝意를表하고 軍關係希望事項을 陳述한後 第一日에繼續하야 各局으로부터의 指示事項說明에 옮겨 農林局八項 學務局九項 合計十七項을 湯村農林 鹽原學務兩局長으로부터 說明이잇고 드디어 諮問事項 審議에옮겨엿다

一、國民精神 總動員聯盟運動과 이와同種의 目的을가진 各種의運動과 連絡調整을 圖하야 國民精神總動員 運動을가장效果的이되게할 具體的方策如何를上程 甘蔗京畿道知事를 劈頭로 各道知事는 本諮問이 會議最高의 重要事項이되는만큼 極히 熱心하고 川島聯盟總裁도 列席하야 熱心으로傍聽하야 第一日에 보다더한 緊張을보엿다

總督府指示事項

朝鮮地方長官會議에 잇서서의 總督의 指示事項은 十八、十九兩日中에 全部完了된다 各局主管別指示事項은 左와갓다

▲國勢調査課主管
一、昭和十四年臨時國勢調査에關한件
▲資源課主管
一、資源調査及 諸調査調整에關한件
▲內務局主管
一、邑面財政의 增價과 邑面財政의監督에關한件
一、國民登錄及從業者雇傭規制에關한件
一、賃金及就業時間規制에關한件
一、職業紹介所國營에關한件
一、朝鮮道路令施行에關한件
▲財務局主管
一、貯蓄獎勵에關한件
▲殖産局主管
一、物資需給調整에關한件
一、物價調整에關한件
一、地方鑛業事務刷新에關한件
一、産金計畫遂行에關한件
▲殖産局 財務局 警務局共管
一、金密貿買取締에關한件
▲農林局主管
一、蠶絲業振興에關한件
一、甘藷普及增産獎勵에關한件
一、畜産技術員의敎養訓練에關한件
一、米穀增産計畫達成에關한件
一、農業을目的으로하는 公有水面埋立免許制限의 緩和及無免許埋立防止에關한件
一、米穀生産維持施設에關한件
一、軍需畜産資源涵養에關한件
一、用材林造成에關한件
▲學務局主管
一、改正朝鮮敎育令의 趣旨徹底에關한件
一、朝鮮人陸軍特別志願兵除隊後의指導에關한件
一、學校敎員의 再敎育에關한件
一、工業敎育振興에關한件
一、生徒兒童의體力增强에關한件
一、國防力增强을 目標로하는體育運動實施에關한件
一、國語普及에關한件
一、社會敎化指導者養成機關에關한件
一、勤勞報國隊指導에關한件

聞喜奪回逆襲大敵

二萬五千餘를擊破

【運城十八日發同盟】山西西南方地區의敵『四月攻勢作戰』은 夏縣聞喜를奪回를 主眼에두고 兵力은 中央系第七 第一二、四川軍第一〇四 陝西軍第八四第一七七의 五個師를 合하야 十日來優勢한攻勢를示한바 東北西各地로부터 我果敢한反擊에 遭遇하야 힘엇시企圖가 挫折되엇다 十七日同方面서 我軍과交戰한 敵數는約二萬五千 遺棄死體는 千三百의多數에達하며 鹵獲品小銃二一〇 其他多數이엿다 그리고 死體中에는 少年兵이三割을占하야 敵兵力補充에 苦悶 陝西其他各地로부터 少年을强制徵發하는等 手段을가리지안는것이 窮狀을暴露하고잇다

【運城十八日發同盟】我岩切、野副、山根各部隊는 서로協力하야 十七日 聞喜東南一〇키로 某高地를 占領後 殲滅하야 十八日 我荒鷲軍의協力을어더 山頂을向하야 猛攻中으로 山麓으로부터 ○砲을發射하엿다 敵은聞喜奪回 企圖가 挫折된憤忿에 堰掌領을 包圍하려는 態勢를取하고잇스나 快速隊田部隊는 그背後를 猛襲하야 殲滅케하엿다

數千大敵包圍猛攻

【增城十八日發同盟】十七日朝增城北方二十五키로의 派遣墟의敵數千을 一擧에殲滅 我○○部隊는 十八日도 繼續하는降雨와 惡路를무릅쓰고 西方地區에轉戰하야 附近一帶에 集結한 敵五九、一五一、一五九、一六의 各師殘敵數千을 包圍猛攻하엿다 敵은我果敢한 ○○部隊에 四分五裂이되여 壞滅的打擊을바더 거의殲滅되엇스나 一部는그包圍網을버서나 東北方으로敗走하엿다 我軍은即時敵을追擊하고잇다

蔣窮餘策으로 毒까스戰術採用

十八日 京城某處에 들어온 情報에依하면 蔣介石의 所謂四月攻勢도 大失敗에 도라갓스므로 最後의手段으로서 毒瓦斯의使用을 꾀하야 細菌戰의採用等을 極祕리에 計畫하고잇는中이다 그래서 最近에 國民政府는 米國으로부터 黑死病豫防接種錠을 萬個를 注文하야 兩種方面에 보내는形跡이 잇다한다

米、南極地方 領有를企圖

【華盛頓十七日發同盟】米國政府는 過去米國人探險家가 發見한 南極地方土地 五十萬平方哩에對한 領有權을確保하고 시픈意向으로 十七日官邊側漏洩에依하면 國務省은 最近에 招致하고 領有權主張을外交的으로 提出할法的準備를 整備코저 公式探險隊를 右地方에 派遣할可能性에對하야 意見을聽取하엿다고한다

宋美齡重慶向發

【香港十八日發同盟】齒牙를治療한다稱하고 얼마전부터 香港에 潛在中이던 宋美齡은 十七日朝 自家用飛行機로 香港發重慶으로 向하엿다

時事解說 物價局과今後의物價政策

[illegible] … 正을 期하여주기바란다 (續)

(寫眞은 大野政務總監)

八面鋒

地中海의 英佛對 獨伊의海軍勢力을 比較하면
◇
主力艦에 잇서서는 英佛이 八隻、獨伊가 二隻、甲種巡洋艦에잇서서는 英佛이 十隻、獨伊가 七隻、乙種巡洋艦에잇서서는 英佛이 九隻、獨伊가十四隻、
◇
驅逐艦에잇서서는 英佛이 七十一隻、獨伊가 五十九隻、水雷艇에잇서서는 英佛이 六隻 獨伊가 十七隻、
◇
自動水雷艇에 잇서서는 英佛이六隻、獨伊가 四十三隻、潛水艦에 잇서서는 英佛이四十四隻 獨伊가 百十八隻。
◇
이것으로보면 英佛은 攻勢에 有力하고 獨伊는 守勢에 有力하니 其勢 莫上莫下라 하겟지마는、
◇
어쨋든 伊太利의 空軍은 地中海上의 英佛根據地를 短時日에 粉碎할 準備가 잇다니 海上戰略은 獨伊에 優勢。
◇
陸軍또한 英佛對 獨伊만으론 後者에 强하니 英佛이 盛히 蘇、波、羅、希、土等 歐亞諸國과 米國을 끌어 獨伊包圍陣을 숨은 이때문。
◇
破東이、戰爭、歐米가 戰禍에 휩쓸린다면 그야말로 第二次 世界大戰。
◇
人命被害는 둘째 問題요、資源이 얼마쯤 持續될가가 問題。

今日夕刊四面

人事·集會

本社參觀(十九日)
▲京城府內露町 中央佛敎專門校生二十五名 引率者朴允進
▲上原徹吉氏(京城電氣株式會社運輸部電車課長) 新任人事次十九日來社
▲坂本茂氏(同會社仁川支店長)同上

辭令

總督府技師 野方寅吉
兼總督府道技師(三等) 命咸鏡南道在勤
同 福西正雄
兼任總督府道技師(三等) 命黃海道在勤
同 命平安南道兼勤
兼任總督府道技師(三等) 福井瀬
命京畿道在勤
同 崔景烈
兼任總督府道技師(五等) 命京畿道在勤
(咸北在勤)總督府道技師 勝原孝三
命咸鏡南道在勤 福井瀬
命忠清北道、忠清南道、全羅北道、全羅南道、咸鏡南道兼勤
同 中島强
免京畿道兼勤(各通)
(財務局)總督府理事官 山下金平
總督府遞信副事務官 森憲一
依願免本官(各通)
總督府技師兼總督府道技師 武居重次郎
同 橫尾誠吾
免兼官
總督府技師兼總督府道技師 總督府鐵道局技師 山本佳六
免兼總督府道技師

ギヤエム自轉車 ¥70.50
配給所 ツツキ商會
フリー式スタンドベル付 カタログ進呈
最寄の自轉車店へ

鮮鶴 セ ン カ ク

綿花의 사랑 연주창 只今곳치라 淋巴腺核結 療病法의公開

桃屋의 果實罐詰 品質第一 フルーツ 白桃、黃桃 枇杷、西洋梨

カレンダー 取引案內書 參議要す 無代進呈 大阪市 努力社カレンダー部

朝報案內

貸家 賣家

生徒募集

急募 昭和生命京城支部

土地建物担保金融 營業項目 土地建物擔保貸付 建築資金貸付 土地家屋評價鑑定 土地家屋管理分讓 土地家屋賣買紹介 火災保險代理事務 東京建物株式会社京城支店 電(本)1381.1681

サンエッチ H.H.H. 靴クリーム 靴を丈夫にする

水荏(들깨) 豊信商會

官認 東洋自動車講習所 學生募集

고무신修繕業

千代田洋髮香油 東京·千代田山岸商店

神經痛에 不可飮

빅타－一陽春傑作譜
追憶의鴨綠江 KJ一二七七 宋達協
情다운우리 KJ一二八一 朴丹馬
울러이야요 KJ一二七四 黃琴心
당신입니다 KJ一二七五 黃琴心
섬색시하소 KJ一八七 安玉鏡
無情한사람 KJ一二八四 趙白鳥
봄꾀리 KJ一二八五 朴丹馬
봄風景 KJ一二八六 李圭男 朴丹馬

草花의枯渴은 물로 幼兒의泄瀉는니까산으로
只今이幼兒의發育期입니다
母親이여 貴여운 애기의 消化不良 下痢腹痛 乳兒青便에
小兒止瀉整腸劑 니까산 「見科散」 올먹이시라
金二十錢 金三十錢 金五十錢 金一圓
かぜのこ本舖 樂天堂製藥株式會社

知事會議에 各局長重要指示

國防體育을中心 教育六綱九項提示

注目되는學務當局의施策

국민정신의 앙양(昂揚)을 목표로한 이번의 장관회의(長官會議)에서 소관사무운영상 학무행정(學務行政)의 기본방침가 강조되는데 십구일의 회의에서 학무국으로부터 지시된 금년도의 구체적방책은 전부가 중요한것으로서 다른국(局)에 비하야 수효가 가장만할뿐아니라 전시아래 국민정신의 앙양과 국력(國力)증강방책의 중요사항(事項)가된다 그중중요한것을들면 다음과갓다

一、改正朝鮮教育令의 趣旨徹底

(가) 학제개혁 제이년째에 들어감을 당하야 학교교직원(教職員)으로하야금 한층더 개정법령의참된 정신을 체득시킬것

(나) 기왕의 실적(實績)에대하야 엄밀한 검토를하야 이에의하야서 학교교육의 방침경영내용을 고치어 신제도(新制度)에 직응할 계획방안(計畫方案)을 확립할것

(다) 이계획방안은 이를실천에옮기어 국체명징(國體明徵) 내선일체(內鮮一體) 인고단련(忍苦鍛鍊)의 삼대교육강령(三大教育綱領)을 철저히하야 황국신민으로서의 훈련을강화할것

(라) 사립학교에 대한 지도감독을 한층더 긴밀히하고 특히 교원의 소질향상과 설비개선충실을 도모할것

(마) 조금이라도 당국방침에배치되는 일을하는 학교에는 단호한 처치를할것

二、朝鮮人陸軍特別志願兵除隊後의指導

(가) 지원병제대후는 일본내지인 재향군인과 조금도다른바 업스므로 그지도를 한층더정밀히하야 처치를알선할수잇는곳은 지방의 중견인물로서 군대생활에서어든 체험을발휘케할것

(나) 현재 지원병훈련소에잇는 후기생(後期生)은 오월하순 졸업하자 곳 입영(入營)하야일개월내지 사개월후의 말, 구월에는 제대되어 고향에 돌아가므로 미리 그지도수배에 유루가 업기를기할것

三、學校教員의再教育

시설의 교학연수소(教學硏修所)의 사명을 잘지키는동시에 각도에서도 교원의 재교육시설을 하야 사도(師道)의 진흥을 도모할것

四、工業教育의 進興을 圖謀하야 人的財源의 供給確保를 圖謀할것

五、生徒兒童의體力增强

(가) 황국신민의 정신과 인고지구(忍苦持久)의 체력을 양성하는데 최대의 노력을 하야 체육의 방법에 일대혁신

(나) 종래의 기록본위(記錄本位)의 운동경기를 고치고새로이 규율 통제 복종등의단체훈련을위하야 본부가장려할것

(다) 각연령별로 체력의표준을 정할것

(라) 허약한자에대한 양호시설(養護施設)을 확충할것

六、國防力增强을目標로하는體育運動의實施

(가) 흥미본위로 떠러지려는 체육운동의폐를 고치어 국방중강을 주로할것

(나) 행군력(行軍力)의 근본이 되는 힘찬보행력(步行力) 부중력(負重力) 달리는 힘을기르고 수영력을주는것을 목표로할것

(다) 강렬한 시국인식아래에 단체적훈련 근로보국사업등에의하야 특히 체력을만들고 견인불발의 정신을 연마기에힘쓸것

七、社會教化指導

양성기관으로서 부여에 수련도장(修練道場)을 새로세우고 이수련생의 인선에 중점을두어 유의할것

八、國語의普及 徹底를 期할것

九、勤勞報國隊의指導

(가) 관청의 적절한지도와 민중의 열의잇는 호응에의하야 보급하고 물심일여(物心一如)를기하야 일층활동케하도록할것

(다) 국민정신 총동원연맹에국반과 잘연락하도록할것

職業紹介所 六個所國營

총독부 내무국에서는 직업소 [illegible]

在龍各部隊에서 天長節에 觀兵式

南山에선皇禮砲百一發

【第二十師團報道部十九日發表】 오는이십구일 천장가절에 용산각부대의 대관병식을 거행하기로되엿다 열병은 주조(中村)조선군사령관이며 지휘관은 심택(深澤)부대장으로 이날오전열한시부터 용산련병장에서 성대히 거행하리라는데 참가부대는 대전(大田)의 각부대를망라하야 경장갑차(輕裝甲車)부대를비롯하야 정오에 [illegible] 남산의 노송에서는 황례포(皇禮砲)를 [illegible] 이것은 금년에 처음으로 [illegible] 이다

邑面의增税는 平衡을維持하라

大竹內務局長의指示

미증유의중대시국을당하야 국민의부담은 증세, 기부금, 헌금, 의연금 그밧게 여러가지 시국관계경비로하야 현저한 과중을 보이고잇는현상이며 이에따라서 각지방 관공청의 사무는 나날이 격증하여가는 형편이므로 부, 읍, 면에서는 인적자원 물적자원의부족으로인하야 비명을올리고잇는터이다 이번지방장관회의에서도 상당히 중대한문제로되어서 대죽 내무국장(大竹內務局長)으로부터다음과가튼 설명이 회의 제일일에 장시간에뻗처서잇섯다 시국의 진전에 따라서 읍면의 사무와 경비는 현저히 증가하야 이미재정의 궁핍을 고하는 경향이 [illegible] 보조를 [illegible]

人資와 物資의 "秘譜"

八月一日을期하야臨時國勢調査施行

미증유의중대시국에 봉착한현하정세에잇서서 인적자원(人的資源)과물적자원의 확보를철저히하는것은 총후국내의 형편파사변현지의실정에 비치어가장 중대한문제이므로 총독부에서는 오는팔월일일에 일제이 임시국세조사를시행하며 국민의소비에요하는각종물자의수량 금액 그지역적분포 배급상황등을 조사하기로되엇다 이와가튼국세조사는 조선에서는 처음되는사업이므로 신원국세조사과장(眞原國勢調査課長)은 이번도지사회의석상에 각도지사에대하야 이사업의 취지철저, 실사(實査)준비, 조사원의 지도훈련등 지방관헌의 조력에 기대하는바 심히큰바잇스니 각기관하 직원을 독려하야 조사의정확과 원활을기하도록하라는지시를하야전시하의 가장중대한 인, 물적량방면의 비보(秘譜)를 작성할 조선최초의특별국세조사를 진행함에 만일의유감이업도록 면밀독려한바잇섯다

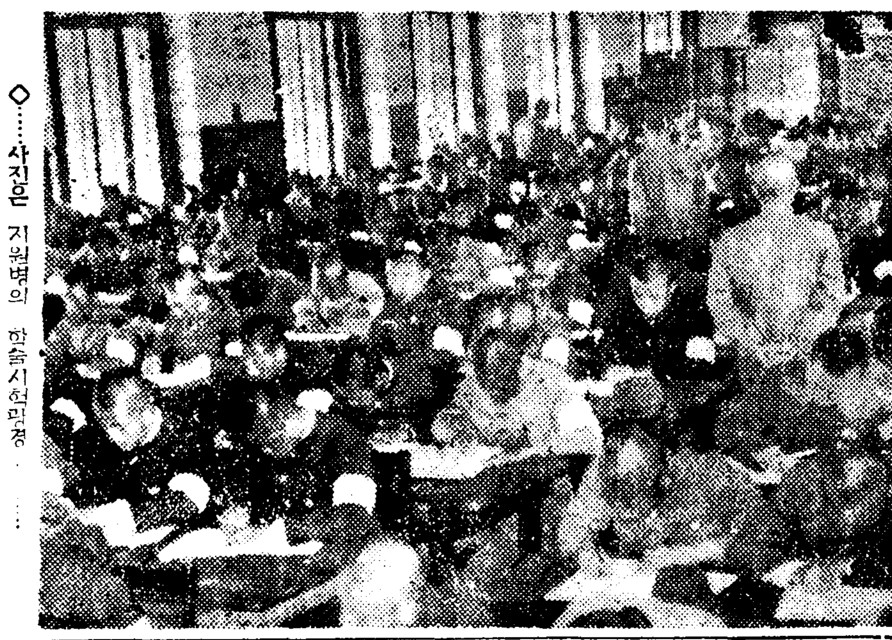

◇……사진은 지원병의 학술시험광경……◇

五道選拔·志願兵

今日부터銓衡試驗

偕行社에서四日間施行

조선총독부지원병 제삼차 전형시험은 먼저각도에서 제일회전형이끗낫스므로 십구일부터 나흘동안 오전아홉시부터 해행사(偕行社)에서 경기도 강원도 충청남도 충청북도 황해도등 다섯도에서뽑힌 삼백예순여덟명의전형시험이잇섯다 위원장은 불아(不破)참모장이고 주위원은 강전(江田)대좌로 각도에서 뽑힌 장정들은 시간전부터 해행사로 몰려들엇다 시험은나흘동안 이것저 체격검사구술 세가지로 엄격하시행될터인데 오늘은 긴장한가운데 오전의시험을 마치고 한시간동안쉬어서 오후부 터 계속하게되엇다

原因은"肺病"

夫妻自殺事件眞相

기보=이재실을리오후여섯시례명통(太平通)이정목 이백이십오번지경유(景裕)여관안에서 독약을먹고 세부란스병원에서 응급수당을 다하다가 내외 구들린 이오봉(李吾鳳)(三三)과 김순찬(金順)(二五)부처의 자살은 그뒤본정서에서 조사한바 원인에대하야 그들은 봉천(奉天)에서 이발사노릇을하고잇는 사이에 남편이 울통이가폐병에걸려서 위중하므로 그고향인 충남아산(牙山)의 고향으로가는도중 상경한 것이여판에서 들어서 서울구경을 하고 나서 고향에가서 병고를 받고 남편과 남편이 비관자살하려는데 안해도마저 동정하야 그와가티 음독해버린것으로 판명되엇다

"觀櫻"列車、"홀드"업

시럽은사람이非常停車機를다친탓

昨夜、烏山餅店間騷動劇一幕

창경원의 밤꼿놀이 구경하려가는 수백명의 승객을싯고서 대전(大田)으로부터 경성으로오던 제일백십구열차가 십팔일 오후네시반쯤에 경부선오산(烏山) 병점(餅店)사이를 달리던도중 별안간에기차가 갑자기정거하야 승객들은 이리저리 쓰러지는등큰소동을일으켯다 승무원은 이이상한급정거에놀래어 오차간을샅샅치 조사해보록 뚜박계도 비상시에 승무원이 정거시키기위하야 장치해둔 비상정거기를어떤사람이 건드리어기때문에 그가 틀린고가잇섯던것으로 판명되엇다

오산간정거한뒤에 발차하고다시 자세히 조사한결과 경성부앵정정(櫻井町)일정목 정산인쇄소(青山印刷所)에 근무하는 이승재(李承載)라는 청년이 부지럽시 작난삼어 건드린것이 판명되엇다 그래서 그열차가 병정역에 도착하던길로 그를그곳경찰서에 고발하야 순사에게넘겻다

夜櫻有罪!

길에는주정꾼沙汰요

迷兒總計八十三名

야앵유죄—창원 야앵때문에 주정뱅이가늘어 작십팔일밤만하더라도 꼿구경갓다가 술이만취해서는 부녀자를 함브로히롱하다가 경찰에 류록히 경을친주정뱅이가 동대문서 관내에만 세명이나 되는데 동서에서는 바루창경원이 관내에잇는지리 야앵중기의 정화를위하여서 이가튼주정배는 금후도 계속엄중징하기로 방침을 정하엿다 고한다 어제밤에 걸려든세명의 주정뱅이의 이름은 아래와가다

▲永樂町二丁目八八 小川 一郎(二七)

▲長谷川町八二 八尾 三郎(二八)

▲新堂町三三六 李 興 吉(二七)

그리고 야앵제이야(십팔일)의 창경원의 소득표를보면 다음과갓다

▲入場者 三萬六千名 (大人二十錢 小兒十錢)

▲拾得物 三十六件

▲소매치기 二件

▲迷兒 八十三名

그중 (迷兒들은 오늘아침까지에 거진다임자가와서 차저가고 세개가 아직남엇고 소매치기세건은 경찰이한건 창경원순시가 두거인데 세건을 다잡어서 동대문서에 넘겻고 꼬체취해서 흘리고간 집일흔 어린이 팔십삼명은 오늘 오정까지에 임자가 전부차저갓다고하니 결국그 대로다되엇은 삼만륙천명의 입장료뿐인세음이다

쫄며가던自動車

압서가는人力車를치어노하

車夫와손님、重傷危篤

수면부족으로 쫄면서 자동차를운전하다가 인력거를 치여서 인력거군과탄사람을 중상시킨것이잇다 십구일 오전한시사십분경 시내약초정(若草町)안전지대 압전차길거리에서는 익선정(益善町)삼십사번지 김원명(金元明)(二四)이라는 인력거군이 앵정정(櫻井町)방면에서 채신국경리과 지수시조(志水市之助)(三一)를태워가지고 황금정입정목방면을 향하야 가고잇섯는데 의주통(義州通)일정목 아현(阿峴)태씨 잠석용(金錫用)(二三)이가 경계구천사백팔십사호 자동차를 몰라가지고 오다가 뒤로부터 치여서 인력거를 부시고 인력군과 손님은 중상시켯는데 즉시 삼포(三浦)외과에서 응급수당을가하엿스나 생명이 위독하다 원인은 노자동차운전수가 연일피곤한 끗과 수면부족으로 운전하면서 깜박졸아버린까닭이다

朝鮮內外國人 五萬七百七十七

총독부외무부 조사에의한 소화십삼년말현재로 조선에와잇는 외국사람의수는 도합 오만칠백칠십칠명으로 그국적별은 다음과갓다

滿洲國九、〇〇八 中國四〇、三三三 北米七〇七 英吉利一九三 蘇聯 一一一 佛蘭西七三 獨逸一〇四 瑞典四 諾威 六 丁抹一 瑞西六 葡萄五 라트비아四 無國籍三〇四 其他二〇

쟈끄모女史一行

十九、廿日演奏

이번여름여서외가로 동경에서 성악학교를열고잇는 『노라르·쟈끄모』여사는 십구일과 이십일 이틀밤시내부민관에서 연주회를여는데 일행에는 조선인으로 이 [illegible]

이은수(李銀洙)와 이상철(李相鎬)... 한복덕(韓福德)양양과 이상용(李相容)정영재(鄭永在) 박기석(朴基錫)등 다섯명의 성악가가 출연한다

"誘拐"된내아들

漢方醫가 데려간채消息업다고

病父의애끈는搜查願

자칭모자작의친척이오충북고관과 친교가잇다는가칭한방의가 전기학교(電氣學校)학생을 유인하야 간뒤 그학생의 아버지에게서 다의지료비를 사취하고 또다시 그학생을 유괴하엿다 피해자가 신구일 서대문서에 수사원을냇다 (본지 이만의친척 이영갑(李永甲)의진에 북오며 전기학교일학년에 재학중이던 장자 이대근(李大根) [illegible]

이대근(李大根)(一八)이가 가튼반학생윤관중(尹觀重)(一八)과 삼십여세되어보이는 자칭한방의라는 양복신사를 다리고와서 자신을 바다가지고와서 약갑스로 팔십원을 바더 한후 얼마안되어 한약스무첩을 또다시주고 얼마안되가지고 전기세명이 또 이만의 중치를 잇글고 그 팔십원을 바더가지고 서울로갓다 그런데 이달오일에 이대근이가 흑자진에와서 삼십원을가지고갓는데 이만의는 정체모를 신사가 가진우와마르고 잠 접병세가 악화할때 [illegible]

인 행조정 사십사번지도 가보앗는데 윤도 대근이가 숙소를 나간그날 오후 학교에서 공주(公州)모친기회사로 출장을간다고 나간후로 돌아오지안는다는것이다 또한가지 괴상한것은 자기아들 대근이가 집을나간다음날인 칠일과 그다음날인 팔일등 이틀에걸처 자기동생에게 보낸편지를보면 「아버지 병은 [illegible] 치려고 경성부근모처로 가니 안심하십시오 이십오일경에 돌아옵니다」 고하얏을뿐 [illegible] 국 일본인이 찍혀잇는 편지가 왓는데 자기병세는 점점악화하니 아들을 속히찻게하여 달라는것이다 (사진은 이대근)

南米에地震

【산차고(智利)十八日發同盟】 산차고동북쪽 『아타카마』 주에 십칠일오전부터 큰지진이일어나 『코피아코』『코킹고』 두곳을 비롯하야부근일대에 만흔손해를주엇다 아직피해지와 『산차고』 사이는 전신이 통하지못하나 아피해상황을자세히알수업스지난 일월의지진에다음가는큰지진으로 『산차고』 시민들은공포에싸혀잇다

中等蹴球聯盟戰

各校의陣容을決定

중등축구계(中等蹴球界)의 水準을 向上시키는데 重大한役割을하고잇는 市內 中等蹴球리-그戰은 第十二回를마지하야 오는廿二日부터一週日間에일하야 徽文、培材兩校의 運動場에서 열리게되엇다 出場校는 이리-그戰에잇서서 連二年制覇한培材를비롯하야 지난해에 第二位를占한徽新、惠二位의普成 儆新등 六個校가 參加하게되엇다 中東의 [illegible] 陣容을發表하게되어 [illegible]

◇中東中學

▲部長 崔在藩 ▲選手 姜雨信 [illegible]

(이하 各校 部長 選手 名單 [illegible])

昭和製鋼爆發

職工卅五名即死傷

【奉天十九日發同盟】 십팔일오후 여섯시경 안산(鞍山)에잇는 소화제강소(昭和製鋼所)의와사까스(瓦斯管)이 폭발하야 현장에잇는 직공한사람이 즉사하고 삼십사명이 중상을당하엿다 원인은 와사관에 고장이나서 와사가 새어게되어 거기에 불이붓은것이라한다

運動界人事·集會

▲金正源氏 (朝鮮水聯理事)東京서열리는 全日本氷上聯盟代表議員會參席次 二十日渡東

日比拳鬪

五月廿七日開催

【東京電話同盟】 全日本아마추어拳鬪聯盟에서는 十八日 日比對抗스케쥴과 今期前半의聯盟스케쥴을다음과가티決定發表하엿다

◇日比對抗拳鬪

五月二十七日(京城)

六月四日(甲子園)

六月九日(東京)

六月二十七日 早慶明一回戰

六月一日 六大學리-그第一日

六月十三日 六月二十九日 六大學리-그第二日

試合 早慶明優秀選手選拔

그第三日

무이스OK勝

【로스안젤스十八日發同盟】 世界의拳鬪王『죠-·루이스』는 太平洋岸의老將『잭크·로-바-』를 相對로 十七日밤 『로스안젤스』에서 世界選手權爭奪戰을 거행하엿는데 十五回戰을行한바 不過一回二分二十秒에 KO로『로-바-』를 물리치고 依然無敵選手의偉力을發揮하엿다

(중등축구 일정)

▲四月廿二日 徽文···培材午後四時(徽文)

▲四月廿二日 大東···培材午前十時(培材)、中東···儆新午後五時(敵文)

▲四月廿二日 中東···儆新午前十一時十五分(徽文)、普成···徽文午後一時十五分(徽文)

▲四月廿四日 中東···大東午後五時(培材)、普成···培材午後六時十五分(培材)

▲四月廿五日 培材···儆新午後四時(培材)、徽新···普正午後五時(徽文)

▲四月廿六日 培材···養正午後五時(培材)、中東···徽文午後五時十五分(培材)

▲四月廿七日 中東···培材午后五時(培材)、普成···大東午後六時

▲四月廿八日 普正···徽文午后四時半(徽文)、普成···中東午后四時半

라디오

第一放送 ▲午後六時 어린이新聞 ▲六時二十五分 (子) 講演 ▲七時二十分 講演 ▲八時 雜歌 ▲九時 獨唱 ▲一〇時一〇分 初步國語講座

第二放送 ▲午後六時(東) 世界名作걸리버 旅行記 ▲六時二〇分(東) 어린이新聞 ▲七時三〇分(東) 輸出振興座談會 ▲八時 俚謠 ▲八時四五分(大)漫才 ▲九時五分(東) 浪花節

白衣勇士〇〇名

廿日、京城에

북지산서(山西)전선에서 용감히 싸우다가 명예의상처를 바든 백의용사〇〇명은 이십일오전여덟시반에 경성역에도착하리라한다

天氣豫報

豫報 今夜는晴日도흐린다

昨日最高 二十四度六

昨日最低 九度六

十九日朝最低

今日正午 十二度二

梅毒·關節炎 ロイマチス는

絕對로完治된다!

【梅毒發生原因】

一、先天梅毒은遺傳되어서發生되는것이고

二、後天梅毒은不潔한性交或은沐浴湯、寢具、便所、便器等에서傳染되는것입니다

結局……一旦梅毒에걸니면 自己一身이悲慘한最後를 맛치게될뿐아니라七、八代나無罪한子孫에게까지 遺傳하야種惡을하게되는것입니다

獨逸花柳病研究博士의發表에依하면은

「世界人類의大賊은即梅毒이요優良한民族의씨를말니는것도 即梅毒이라고云云」하얏습니다

【第一期梅毒】

傳染된지一週日內로局部에腫氣가發生하는데甚하지안은사람은不知中에업서지고甚한사람은腫氣가나서膿이생기여亦是一週日되면은업서집니다 그러나病菌은 即時血管으로侵入되여버립니다

【第二期梅毒】

男女局部에腫氣가繼續하야생긴後漸次가喉이스고口味가엽고身熱이잇고골이쑤시고몸이가려웁고全身에腫氣가發生하고눈이희미하고顏面에여드름가티돗기도하고목이쉬고코가헐고붉은멍울이스것되는等누구든지알게됩니다

【第三期梅毒】

病毒이全身에기퍼들어가서軟骨까지파먹게되는故로코가떠러지고목창이나고목이쟁기고蓮珠瘡이나고四大肉身이쑤시고저리며脫毛가되고甚하면腦梅毒이되여白痴(천치)가되고精神病者가되여結局은生命을일케됨니다如斯한理由로梅毒이子孫에게傳染하고民族을劣等化식히는무서운惡毒한病이라고합니다

關節炎ロイマチス는最初發熱惡漢이나고팔다리가뭇시며 四時長節苦生하게되여 或은하마되가붓고時日經過될사록뼈가붓녀지는故로팔다리를못쓰지못하게되는것입니다

【本劑의藥理作用】

如神丸은新陳代謝機能을旺盛식히며病的沈着物炎症性産物에吸收를促進식힘에따라病源菌을根本的으로撲滅하고淸血作用이激烈하야健康組織의新生을促進식혀서梅毒과梅毒性淋疾、關節炎ロイマチス膝病、慢性腫氣等을根本的으로完治하는偉大한効果가잇습니다

【合理的治療法】

在來의梅毒、關節炎、ロイマチス에對한療藥中에는一、二種의優秀한藥도잇스나治療上의不便、治療費의過重等으로말미아마完全한治癒를어찌못하고平生에痼疾로人生最後의길을밟게되는例가만히잇습니다弊社에서는多年間이에對한研究를거듭한結果上記의缺點을除去하고京鄉貧富를不問하고누구든지容易하게根治할수잇게製造한것이弊社製品中에도가장자랑인如神丸입니다

第一로藥價가低廉하므로僅少한費用으로病을根治할수잇는것、

第二로는簡單히服用할수잇는內服藥이므로自宅에서남몰니治療할수잇는것、第三으로는胃腸을害하는作用等이全無하므로絕對自信을가지고患者여러분에게試用을謹告하나이다

注文方法 (先金注文에는送料無料其他代金引換에는送料三十五錢先金送付하십시오)

藥價 一個月分 四圓

發賣元 壽星堂製藥所 (發行 藥物學講義發行所)

京城府寬勳町一二二番地

振替京城一二一二九番

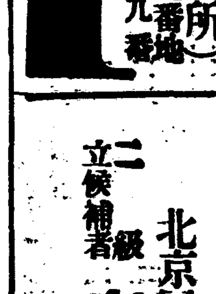

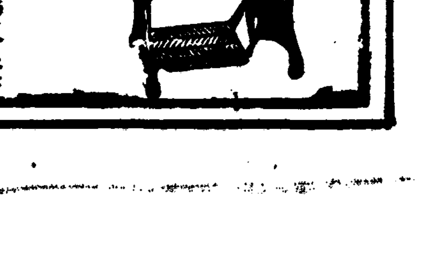

商工省推定 優良國產

特許 ヨシトミルミシン

實用的優良國產 アイデアルミシン

カタログ進呈 地方代理店募集

京城鍾路 楠商店 電光二二九六

은고약 手術안코도惡性腫毒과骨膿에기퍼든어렵고、一切腫毒을잘낫게함 [illegible] 慈祥局

簿記生徒募集 (晝夜間部)

〇修業三個月乃至六個月 〇出願期限四月十日限 〇期間修了 〇就職斡旋

(學則要二錢) 京城實踐簿記學院 太平通 [illegible]

書籍目錄 無代進呈 [illegible] 國民書院

오고가시는손님에게

飲食은大衆的이오 經濟的이오 衛生的인 [illegible] 朝鮮飲食 支那料理 迎春樓 主 朴泰星

不景氣모르는 돈버리大王 只今!時期

月收三百圓以上

三和商事カレンダー部 京城府授恩町五五 電光二一八四 振京二一七六一三番

當選謝禮

今般京南牙山金融組合長選擧에際하야 有權者諸位와 有志諸賢의深厚하신同情으로 不肖가當選의榮을 得하엿삽기茲에 紙上으로謝意를表하나이다

昭和十四年四月十五日

牙山金融組合長 李康福

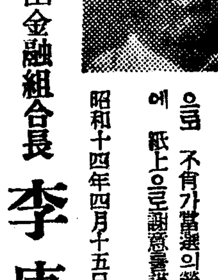

北京居留民團會議員 一級立候補者 鄭錫鎔 北京東城小羊宜賓胡同

北京居留民團會議員 一級立候補者 金洪燁 北京前門外韓家潭

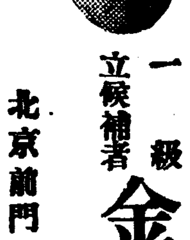

北京居留民團會議員 二級立候補者 朴海雄 北京前門外陝西巷

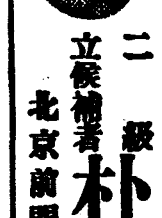

北京居留民團會議員 二級立候補者 李圭禹 北京東城燕州胡同

延取"市場決定悲報 全仁川府民은失望

米豆部關係勞働者生活도問題

【仁川】 부영취인 시장의인천설치문제에 대해서는 누보한바와가티 인천부세진흥회에서는 인천에 설치하여달라고 대통히운동을계속해오다가 수일전에야 (大野)총감의 귀임을 기다려마즈막진정을 하엿스나 이것이하등의 효과를 보지못하고 십구일부로 총독부에서 인천부세진흥회에 보내온통첩에 의하면 취인시장은 경성에설치키로결정되엇다 그결과 오랜 역사를가진 인천미두부도 자연소멸을보게되므로 그동안 유지운동에 가진애를쓰던 인천부세진흥회에서는 이 비보를 접하고 직시 긴급역원회를 열고 대책을 강구하리라고한다 그러나 일단 총독부의결정을 보게되엿스므로 아무효과는 기대할수업스며 이에 실업한부민중에도 특히 세민층으로 미두부에서 생활을이어나가다가 연취인시장이나 인천으로 오기를 바라던것도 그처럼 여의치안허 그들의 생활까지 암담하여졋것으로써는 인천부의발전상 악영향이 될것이라하야 실업한부민은 자못 우울한분위기에 싸여잇다

西朝鮮의明朗化

鴨電、江電完成後면 西電서廿七萬粁配電

【平壤支社發】 압록강수력전기공사는 목하 순조로히 진척되어 소화십오년 삼십만키로 십륙년에는 육십만키로의 발전을하게되어 잇는바 그중 반분은 조선내에공급될것으로 아직상세한 것은 미정이나 서선중앙전기회사(西鮮)에 대하야 적어도 십오만키로는 공급되리라한다 이와아울러 강계(江界)수력전기도 완성후 총발전력 삼십만키로의 사분지일이 대체로 서전에 공급되기로 내정되어잇스므로 그때(소화십륙년)에는 서전의 전력공급량은 현재 장진강(長津江)수전에서 공급받는 사만키로보다 일약칠배가량격증한 이십칠만여키로라는 대규모의 전조선제일의 배전회사로 되리라한다 이에대하야 서전에서는 공급의원활을기하고 송전선의가설 변전소 송전소의 설치등 공전시설과 영업방침에대한 오개년계획을세우고 구체안을연구중이다

城津에도放送局

近間着工키로決定

【城津】 성진(城津)에 방송국(放送局)을 설치하게되엇다는 명랑한 뉴-스— 성진시내외와 인접각지의 『라디오』는 일본고주파공장(日本高周波工場)에서 고압전력(高壓電力)을 사용하는데문에 잡음(雜音)이 심하야 원히 들을수업는형편이아니라 더욱이 공장지대부근은 전혀 들을수업는형편이며 심지어 출입선박무전수발(無電受發)까지에도 커다란지장이잇서서 회사당국에서는 일직부터 대책을 강구중이엇든데 결국 성진에 방송국을설치하게되면 이러한 장애를일소할수잇다는 결론에 도달하야 조선방송협회(朝鮮放送協會)와 수차절충한바 회사당국에서 이십오만원의 기부로 실현을보게되어 저간협회기술부장이 내성(來城)하야 설치지구를 조사한결과 위지는 요포령(要浦嶺)이 유력한 후보지로되어잇는데 근근또다시 토사협회장(土師協會長)이 내성한다음 곳공사에착수하리라한다

國防獻金

【江陵】 강릉군주문진면 주문진리 강원도 수산조합이사 백곡춘지조(柏谷春之助)씨는 금번 상처때에 향전(香典)을 바덧든데 이답례를대신하야 일백원을 지난십삼일 강릉경찰서에 국방헌금을의뢰해왓다

借地料大幅引上

廿餘戶家主管理人要求를一蹴

【慶南支社發】 도시마다잇는주택난을 기화로 악덕가주가 가임을올이고 또는 악덕지주가 지료를 인상하야 수만은 차가차지인의생활을 위협하고잇스므로 당국에서는 차지료차가료의 인상을 억압하는명령을 고구중이라하는 이때 부산시내에 차지료삼할이상의 지주가잇서 물의를자어내고잇다.

부산부보수정(寶水町)일정목십이번지 한명호(韓命虎)는 자기가 관리하는토지에집을짓고사는 송유상(宋幼祥)외 이십사명에게 땅세부당인상을요구하엿스나 모두비상시국에 그요구는 들을수업다고 거절하엿던바 그는지난십이일에 지료매평이십이전씩계산하야 이운경(李運卿)외 여섯명에게 차지료를 지불하지안흐면 좌호수속을 취하겟다는 내용증명을 발송하엿다 이에대하야 이운경외 여섯명은 그이상요구의부당을지적하고 응할수업다는회답을 십칠일 내용증명으로 보내다 이제그내용을알아보면 전기보수정일정목십이번지의 팔백여평대지는 산본모(山本某)의 소유토지인바 그산본씨는 내지에잇서서 그관리인으로 부산부부평정일정목 가등기태랑(加藤幾太郎)으로 정하엿는데 그는관리권을 다시 전기지대에잇는 안윤찬(安允贊)씨에게 맛기고 매달 유십원씩만 지료로내기로 계약을하여 지금까지내려오다가 안씨가 지난이월조에 자기집을 한명호(韓命虎)에게 팔고 그곳을떠낫다. 한명호는 가등씨에게서 매달팔십원식을 주기로하고 그관리권을 어더다하며 이할이상의 인상을요구하엿스나 차지인들은 인상요구이유는 아모근거업는 일방적요구이라고 일축하엿다한다 이에그는다시실지측량을하며 매평에이십이전내지 삼십여전식의 인상통지를 차지인중 유력자라고보는 면사람에게 내용증명을 한것이라한다

某借地人談

이에대하야 차지인 모는 다음과가티 말한다 한명호씨가 지주도아닌데 차지료를함부로 인상한다는것은 부당한처사라고봅니다 더욱 전에는 한칸에 일원사오십전내지 오원각수식 방던것을 이번은 매평이십이전 이상식이 할내지사할식 지료를 더내라고 요구합니다 그지도에서 그들북리를 엇자는제인가봅니다 그것은우리가종전대로내는지료사오원이되는데 이가운데에는 한명호씨의 소유가옥 사오채는물론 바들릿는 백오십여평에 까지는 한푼도 게산되지 안햇습니다 그러함에 불구하고 그관리권이한씨에게갓다 치더라도 더바더야할이유는업스며 더욱이 시국하에 지료인상은 부당다안흘수업습니다 진정을보아 관계당국에 지경할까합니다 운운

西鮮中央鐵道

一期工事進捗

【平南支社發】 서선 중앙철도제일기공사인 승호리(勝湖里)로부터 송가리(松街里)간은 금년중에완성하야 오월부터는 운수를 개시하기로되엇다 뒤이어 원동리—강동(江東)간 키로도 근근착공하기로되엇다 그리고 평원선 미륵령(彌勒嶺)에 이르는 이십키로선도 금년도내로 착공하고저 노선의 선정이끗나는대로 제이 실측을하기로 되엇는바 이가티 제일제이기 공사가끗나면 송가리 흑령(黑嶺)파탄은 연사십만톤의 출탄이가능하게되어 연료국책에 큰『프라스』를 더하게되리라한다 그리고 강동—신성천간은 석탄지장이업서 별로급하지 안라하여 이공사는최후로 일러이리라한다

二部制의授業

今年에도實施

【忠南支社發】 대전부내 금년도초등학교지원자가격감하야 종래모집해오던 이부제아동모집은 금년도에 중지하지나 안흘까하야 일반이 우려해왓든바 부학무과에서는 지원자가격감한것은 일시적 현상에 불과한것이라고하야 금년도에도 역시 모집하기로하고 방금도학무과에 이부제모집인가를 신청중이라고한다 인가가되면 즉시 이부제모집에착수할것이라고하며 영정(榮町)소학교에는 남자 욱정(旭町)소학교에는 여자를 각각칠십씩 모집하게될것이라고한다

北釜山驛서警告

故"마"는兩雷에

【釜山支社發】 안심하고 타기어려운전차 [illegible] "스위치"에서 불이나서 놀랜승객이 뛰어나리려하다가 중상을입은일이잇서 비난이만던 남전(南電)전차가 또다시 지난십팔일오 [illegible]

碧潼、吾北兩面에서 七百餘名勇躍離鄉

邑前浦口에서感激의餞別!

【碧潼】 압강수전(鴨江水電)으로 말미아마 평북벽동에미치는영향이크다함은 본보에누누히보도된바이어니와 몰수에잠기게되는 천여호주민은 분산이정든고향을떠나야하게되어 이미 몽강연전으로 그일부는 이사를가서실은주지하는바이어니와 지난십오일에또 벽동면(碧潼面)에서 팔십삼호사백이십오명과 오북면(吾北面)에서 오십삼호삼백육십명 합칠백여명이 일리반석현(盤石峴)으로 이사를떠낫다 그중벽동이민은 벽동읍 전포에서 목선으로출발하엿는데 그날전송하는사람과 떠나가는그들로서 인산인해를이루어 실로눈물자대로 감격의장면을 이루엇다

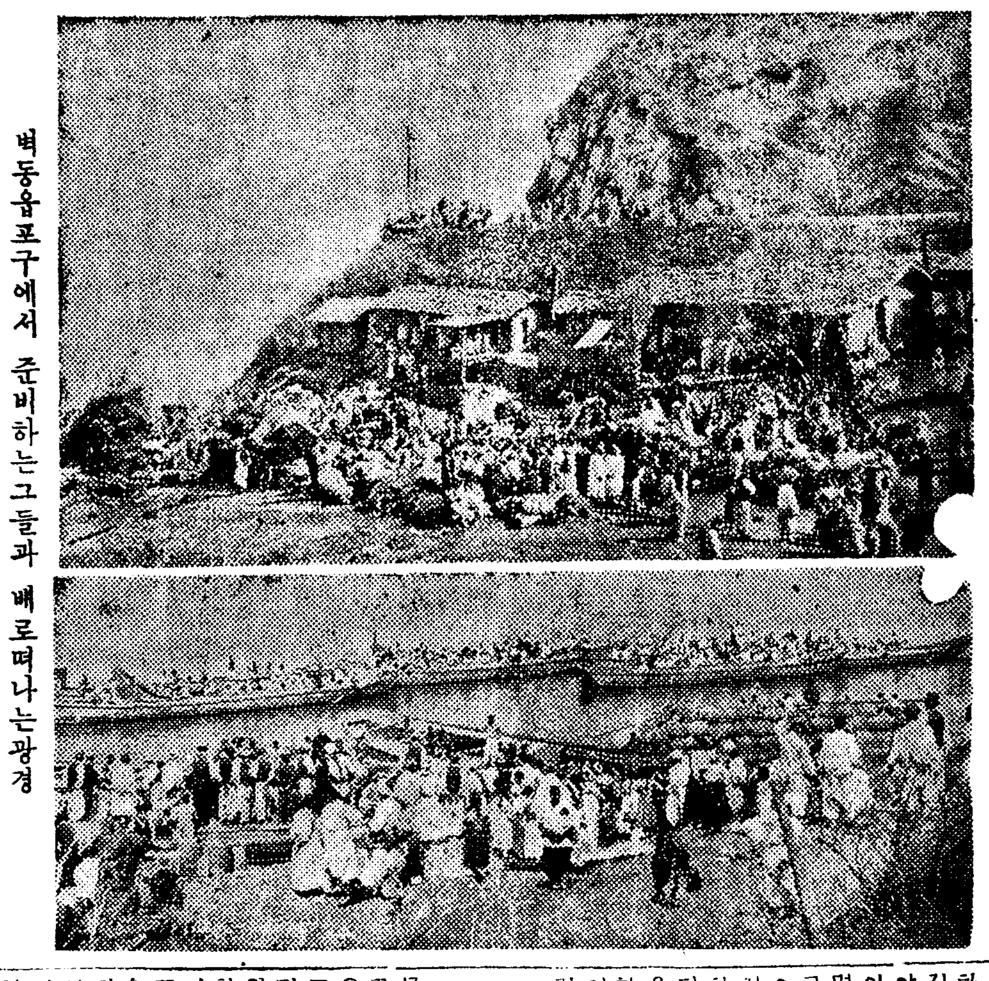

벽동읍포구에서 준비하는그들과 배로떠나는광경

書記、組合員結託 巨額公金橫領

江外面吾松金組에또不正事件

【忠北支社發】 작년중에 청주군강외면오송(清州郡江外面五松)금융조합서기모가 공금오천원을횡령한 사실이 당시금조연합회충북지부에서 문부를검열한결과 폭로되엇는데 횡령사실의 탄로를두려워 범인은 어디로다러나버려 지금까지 잡지못하고잇는 사실이 일반의기억에 사라지기도전에 그금융조합에 또횡령사건이 폭로되엇다 그내용을 탐지한바에의하면 동금조서기세명과 조합원네명이 공모하여가지고 약일천원을 횡령하야 주색에 소비하엿다는바 이횡령사건은 수일전감독당국으로부터 역시 문서검열을한결과 발각된것이라고한다 이사실을 탐지한 청주서에서는 그들일곱명을 지난십칠일구인하야 방금 엄중한취조를하고잇다

清州商、農兩校生 路上서作黨便戰

【忠北支社發】 청주시내상업학교와 농업학교생도이십명이 노상에서 일대난투극을연출하는 주레가발생되엇다 자세한것을드르면 수일전농업학교 일년생두명이 구루마를끌고 내덕정부근을 통과할때 마친상업학교 오년생한명이 자전거를타고 지나가드로 농업학교생은 경례를하지안코그대로 지나가므로 상교생은 답례도 하지안는다 하며 욕설을 하엿다는바 농업학교생은 가튼 길을 돌처 도라와서 어찌 하야 욕설을하느냐고 힐문한사실이잇섯는데 농교상의학생 이십명은 자기학교학생이 무수구타를 당한것으로 오해하야 지난십륙일오후 귀기 상업학교오학년생이 귀가하는도중 그길가에 잠복하고잇던 농교생이 돌연히야 상교생을 구타하는동시 사과를 강요하엿다고하는데 일반은 학생의 불근신한 행동에대하야 우려하야 마지안는다고한다

쇠못配給統制

【全南支社發】 전시하에잇서서 철물의사용은 극도로제한되어잇는관계로 일상생활에필요한 쇠못(釘)기근이드러 광주어느상점이고파는곳이업서 건축 또는공장기타제작에 퍽으나 지장을주고잇서 광주상공회의소와 광주경찰서에서는 협의하야 금후에는 가정에서던지 일반(一般)이상사용또는누구일하려는사람은 배급신청수속을한후 배급할방침으로결정되엇스며 십오일에는 오십통의 쇠못이 광주에도착하엿슴으로 부내다섯개소의 업자에게 분배하엿다한다

南船北馬

평남개천(价川)노르하의 소매상인놈이사오동해(東海)캬라멜도소천보다 약간가격이 구하고▲한파에 두개씩올라짝패여여떼알가게들어잇지를안타 사람들의 입맛을쏘게하엿다▲이것을 타른한평남경제경찰에서는 어린이들의 코묻은동전에서까지 거리(巨利)를보고저 이런짓을하는것은 마음보가꿉지못하다하야 ▲업자를 단단히단속하고저 폭리취체법에 걸리는가안는가를방금조사중이라고(平壤)

蒙疆事情座談會

【忠南支社發】 충남도에서는 도민의 복지 몽강(蒙疆)지방진출에 다소참고를 삼고저 총독부장가구(張家口) 출장소장인 삼(森)사무관을 마지하야 명이십일오전열시부터 도제일회의실에서 몽강사정 좌담회를 열기로하엿다는데 당일출석할 사람은 부내관공서장을비롯하야 각학교장 부내유력자등삼십여명이라고한다

理想的工都에로

工場、商業、住宅等地區로區分 大興南都計案의概要

【咸南支社發】 소화사십년도까지 사십만인구를 수용할 큰도시계획을실시하게된 흥남(興南)은 서호(西湖)까지합하야 직접 북조선제일의 대도시로 약진하고잇다 이도시계획의 결정안과 그시행주체에대하야 이달안으로 총독부의 지시가잇슬터이라고하는데 그시가지계획은 근대공업도시로서의 면목을다하히 나라내서 다른곳에서는 볼수 업는 안을세우게될것이라고한다 즉 그밀도여울 공장(工場)지대 주택지대 상업지구 항만(港灣)지구 그리고 주목되는것은 세민(細民)지구를 설정하야 공업도시에 반드시 부러다니는 세민계급에게 개방할터이다 또하나는 풍치지구(風致地區)로서 공장도시의 비위생적인것을 막기위하야 소원녹화(綠化)시설을 하야 풍치를 보존하는 것이리라고한다 이것이 완성되는날에는 일찍기 보지못하든 이상적공업도시를 나타나게될것이라고한다

康氏婦人釋放

【忠北支社發】 청주읍본정(本町)에사는 무호 이중의(李重儀)씨는 지난 삼월십사일 [illegible] 그의 풍설에 의하야 씨가 급사한데대하야 의심된 점이잇는데 씨의가정상태와 여러가지 형편에 대하야 경찰당국에서는 씨의부인 강씨(康氏)를 유치하고 취조하는일방 경성방면에서 법의학계권위자를 초빙하야 사체를 해부한 사건에 대하여는 당시우보한바와 갓거니와 아직까지 [illegible]

待望의清羅鐵道 五月中遂着工!

線名은"清南線"으로

【咸北支社發】 누보=청진、나남을지비매는 청라직통선(清羅直通線)의 용지매수는 십팔일로써 대략끗틀마치리라는데 매수가끗나자 즉시공사에 착수하기로되어 느저도오월중에는 공사에착수되는듯하다 더욱 기설당국의 말을드르면 동선은 최초계획이든 복선(複線)계획을고치어 우선 단선(單線)만을 부설하기로하엿다한다 복선은 차후필요에따라 실현시킬 모양인데 금년중에는 개통되리라는데 철도명은 청남선(清南線)이라고 명명하리라한다

養育의美名아래 人身賣買를敢行

大田署에서"養女抱主"를團束

【忠南支社發】 대전서 보안계에서는 지난십칠일 부내 십수명의 양녀포주(養女抱主)를 호출하야노코 양녀제도는 인신매매의 한형식이며 이것이 때로는 종종처녀를 유인하는 원인이되는 다고하야 각각엄중한 시달을하고 금후도 계속취체할것을엄명하엿다는데 그중에는 부정한양녀계약도잇는다데 일례를들면 양녀의 부모로부터 포주에게 一、장래창기를 만들기위하야 가무음곡에관한교육을시켜도 이의를하지안흘일 一、장래 창기의영업을 시킬 는 수히이를 승락할일 一、장래에대한 일이 잇드래도 양녀를 차저가지 안흘일 만약차저갈때는 포주에게 양육비교육비등 포주청구대로지불할일 등의계약서를 제출하야 불미십여세로부터 이십세전후의 처녀들을 빈곤한가정으로부터 양육해준다는 미명아래 인수하여다가는 대개가 기생창부등으로 전매하여 그들의 자유를구도로 속박하고잇는것이 적지안타한다

天長節行事決定

【春川】 오는이십구일천장절에는 관민총동원하야 행사를하게되엿는데 오전팔시에는 가정에서각기국경요배를하고 관청에서는 [illegible]

"渤海大鰕는有名"

朝洋丸探查의第一報

【木浦】 소화십이년이래로 신어장개척의 사명을띄고 황해 발해(黃海、渤海)에 안강망(鮟鱇網)어업시험을하야 다대한수확을내여 전조선각지 어업가의진로를가르킨 전남어업 시험선조양환(朝洋丸)(四〇톤)은 기보와가티 목포안강망어선 금적환(金積丸)과 삼일월환(三日月丸)이외 총독부 전북 평북등의 각시험어선을 인솔하고 지난삼월이십일 동방면으로 향하엿는데 이번에는주로 조기의 회유 대하(大鰕)의상황 해항 어항 편로등을 시험조사하야 각어업가로하여곰 그곳출어를 유도할목적인데 지난 십칠일 목포수산시험장(木浦水產試驗場)에 도착한 조양환의 제일보에 의하면 이레십일간 산동각입구(山東角入口)에서 어업시험을 행한바 발해의 조기는 아직도 북진치 [illegible]

大田
全朝鮮男女自轉車大會
▲時日 四月二十二、三兩日
▲場所 大田府木尺運動場
▲申請期間 四月二十日限
▲施賞 各流優勝旗外賞品多數
主催 朝鮮日報忠南支社
後援 大田輪業組合

一番よい 母乳代用 ラクトーゲン 全國品切안됨

伊豆椿ポマード
베풀지 가려움 업새고 新人活動의 品格을만든다
伊豆椿本舖 大櫻堂藥房

慢性 モヒ中毒 發明完成
無苦痛 根本療法
オネホンヌーチン
元北海道帝國大學醫學部教授 太田黑薰先生創製
朝鮮總代理店 株式會社 木村藥房 京城府本町四丁目

少年 五月號壯觀 [illegible]

內科一般 特呼吸器 消化器 X光線科 (入院室完備) 京城府堅志町四九 醫學博士 朴鍾墉 堅志醫院 電話光三三五番

實用青年 詰衿服 金ボタン付 大・中・小 上下一着 五圓九十錢
警防團服 國防色 折衿型 六圓八十錢
特製青年團服
奉仕特價 上下一着
青年訓練靴 經濟國策靴 三ツ鉤靴 經濟編上靴 經濟短靴
合資會社 加藤營業所 名古屋市

巴里の評判女 好評續々上映中
同時上映「裸の教科書」
果然!「巴里の評判女」はついに「京城の評判女」となった ダリユウ映畫の白眉
超滿員!
若草東寶映畫劇場

夏服 豫約開始 例年に變らぬ品質と價格
自4月20日 至5月20日
京城 丁子屋

地球を駈ける男
クラーク・ゲーブル マーナ・ロイ主演
午前十時半開演
廿日封切!! 明治座
松竹大船作品 清水宏監督 風俗の女

經濟解說

延市場位置決定

米穀統制의 第一步로 볼수잇는 戰時米穀配給統制는 이미 지난議會의 協贊을어더 法令도 發布되고 느저도 十月에는 實施케되엇는데 朝鮮에잇서서 가장 問題視되든 市場의 位置決定은 今日正式으로 總督府로부터 京城一個所에 設置할것을 發表하엿다 延市場誘致에 가장 白熱的運動을 하던 仁川府勢振興會는 淺分豫想은잇엇으나 全然 落心케된것은 時局下 어찌할수업는 일이라겟다 이번 延取位置決定地爭奪運動에 잇서 奮興한 感을 주엇슨 朝取米豆部取引員들의 京城設置陳情으로서 往時 京仁取合倂當時 仁川府勢振興會와 步調를 가티하야 死力을 다하고 京仁取合倂反對에 邁進하야 仁川을 사랑하던것과는 反面으로 取引員의 大部分이 米株兼營으로 京城에 常住함을 따라 仁川設置를 反對한것은 仁川側으로서 볼때는 너무나 謀利主義라 非難치 안흘수 업겟스나 今日京城으로 決定됨을 볼때 先見之明이잇다고 自滿할지도 모른다

×

이로써 朝鮮에는 다만 一個所의 延市場이 京城에 設置케되겟고 現存朝取 仁川米豆部를비롯하야 大邱 群山 木浦 釜山(休業中) 鎭南浦(休業中)의 各米穀取引所는 勿論업서지고 이에代하야 延市場이 京城에 一個所와 各地에 米穀市場을 設置케될것인데 이機會에 朝鮮서米穀取引으로「米豆取」이란 名稱下에 불리지든 投機業者들의 興亡史의 자최를 살펴보고저한다

먼저 생각에 오르는것은 仁取이다 仁取가 처음생기기는 明治二十九年三月十八日附로 仁川米豆取引所는 認可되고 業務를 開始하엿섯는데 投機가過하엿슬뿐이요 當初의目的에 反하므로 明治三十一年十月七日 解散되고말엇다 關係者의 再嘆願으로 明治三十二年六月九日 再設定認可되고 日露戰役으로 一時休業한때도잇섯스며 明治四十三年十月一日早터는 日韓併合에 依하야 總督政治가 實施되자同年十二月會社令이 制定公布되고 翌年一月早터 이會社令에 依하야 米豆取引所가 營業되어잇다 大正三年 歐洲大戰이勃發되자 好景氣도 조흔業績을 보게되엇섯스나 大正八年危機에 當面한일도잇섯고 大正九年四月 會社令廢止으로 京城、釜山、大邱、群山、木浦、鎭南浦、元山、新義州、江界의 九個所에 延取가생기고 獨占을 仁取는 이影響으로 取引이 分散되어 打擊이 컷엇섯고 大正十年 內地의 米穀法施行으로 米價調節策이 制定됨을 動機삼어 仁取復興策이 論議되다가 이어서 京仁取合倂問題도 波瀾萬丈이엇슴은 世人의記憶에 새로운바이다

昭和六年五月二十日取引所令公布 同年九月十一日 同令施行規則公布로 朝鮮唯一의 會社組織인 朝鮮取引所가생기고 京城에는 證券市場 仁川에는 米豆市場이 設置되어 仁取는 事實上 存續케되고 그營業期間이今年五月二十日로써 滿了케되는데 春風秋雨四十四年의 歷史를 닫고 淸算取引의 發祥地는 今日 延市場京城設置로써 完全히 업서지게 작정된터이다

[illegible]하야 內地의 米穀政策의 經史를 簡單히 一瞥하자

明治初期에는 政府의財政도 米穀에 依하던것으로 明治十年에는 地租가 地價의 百分二、五로 引下되엇섯지만 그래도 租稅總額의 八二%이엇다 依하야 政府는 特히 米價의 影響을 痛切히 感하고 大體方針으로서 米價吊上의 一本으로 進하얏다 그러나 明治中葉으로부터 이 影響가 一變되어 商工業의 資本主義發展에 依하야 農業部門의 重要性이 下落됨에 따라 都市의 發展은 當然히 米價의 高騰의 原因이 되엇다 其後에오것이 米價의 高騰抑制方針이엇다 가튼米에 對한 政府의 方針이 이가티 吊上에서 抑制로 變하것은 興味잇는일이엇다

現在米穀政策의 根基는 大正十年의 米穀法에 시작된것으로 昭和八年의 米穀統制法 同十一年의 米穀自治管理法과 一貫해서 統制하고 米價政策이 公定價格을 實施케된것이다 配給 이外에 米穀의 生産統制、配給의 統制에도 方策이 잇섯스나 充分치 못하야 이번에 米穀配給統制法案이 생기고 配給의 圓滑과 需給의 調節、價格調正의 三點에 根據를두고 米穀政策의 劃期的 前進을 보게된것이다

朝鮮도 內地의 政策에 依하야 米穀法令이 그대로實施되지는안헛지만 가튼效果를내이고왓섯스며 特히朝鮮米는 지금까지 從屬的內地本位主義下에 差別待遇를 바더오다가 事變以來 朝鮮米에 對한 認識이 更改되어가는것은注目되는일이다

그러면 米穀取引所가 朝鮮經濟界에 무슨貢獻이 잇섯든가 自由主義 資本主義經濟下에잇서 取引所의 役割을 否定할수업섯다 朝鮮은 産業의大宗이米이오 人口의八割以上이 農民인지라 米穀의 價格을 公定케하고 取引의 [illegible] 取引所의힘은 [illegible] 업섯다고는 할수업다 그러나 [illegible] 取引所가 配當하고 取引員이 버리하고 從業員、外交員들이 또더러 고산것은 大體어디서 나온돈이냐는것이 問題이다 農民의 血汗을흘리고 애써모은것을 取引乃至投機의 犧牲으로 집어가지고 一擧千金의꿈으로 얼마나 [illegible]인가? 規模가크면 클수록 [illegible] 賭博的行爲로 一年所得을 바치고 敗家亡身한 實例는 一一히 枚擧키어려운것이다 [illegible] 千萬圓 損財햇다는 소리가 들리지안흔것이아니냐 朝鮮의富者中 어느누가 米豆取로 成功한者가잇는가? 一個의 成功者가잇다손치드래도 그는 問題도되지 안는다

×

近來 인테리層이 證券取引으로 集中된 傾向이 顯著하얏슴에 [illegible] 株式投機의 妙味가 減殺되어 證券市場도 [illegible] 米穀取引所는 統制에압서 미리 閉店休業의 現狀이지라 [illegible] 米穀取引所란 功보다 罪만흔 機關이 업서지게된것은 慾情無盡한 一部 時局下無職業의 하나라고 아니할수업다 다만 [illegible] 延取引市場이 重大原因의 하나로 投機絶滅을 [illegible] 延市場이라지만 잘못하면 全朝鮮의 投機人氣가 이곳으로 集中되어서는 所期의目的을 達할수업슬것이니 延市場開設에 際하야서는 자못愼重하게 그投機分子의 絶滅을 期함에 萬全의策이잇서야할일이다 (了)

技術的增産에서 積極的開畓으로

土地改良事業復活期待

時局下 米穀增産은 絶對必要視되어 十四年度에 朝鮮도百二十萬圓의 豫算으로 百二十萬石의增産을期하고 着着實行中에잇거니와 그增産方法은 旣報와가티技術的指導改良에 偏重하고 種子更新、稻熱病防除、二化螟虫防除、苗代防風墻設置、自給肥料品評會、增産品評會、指導網擴充、販賣肥料準備等에 依한것을 發表한바잇섯는데 增産을 圖함에 잇서서는 內地의反當收穫은 約二石에 達하나 朝鮮은一石二斗未滿으로서 [illegible] 可能한 [illegible] 朝鮮은 天水畓이大部分이어서 灌漑改良의 餘地가 만코 農民이 農地에 對한 安定感이 적은때문에 이것을 補하야 技術的增産에서 積極的開拓으로 渡할必要가잇게되엇다 그리하야 干潟地埋立免許의 限度를百町步에서 二百町步로 擴張케된것도 土地改良事業의 復活이 約束되어잇는것으로보인다 [illegible] 양이라한다

干潟地埋立免許

二百町步를限度許可

二萬八千町步開畓?

朝鮮産米增殖計畫이 中止된까닭에 全朝鮮約二十萬町步의 干潟地의埋立免許는 一時中止되엇든가 昭和十二年부터 百町步限度로 이를免許하는方針을取하여왓섯는데 最近我國의 戰時下米穀事情에 鑑하야 積極的産米增産計劃을斷行하지안흐면안될情勢에이르럿스므로 總督府에서는 今般드디어 從來의埋立免許를 훨신緩和하야 用水源의確實한것에對하야는 二百町步까지는 그埋立을許可하기로되엇다 이로써 全朝鮮干潟地의 開畓可能面積七萬三千餘町步中 아직 開畓치못한 二萬八千餘町步를 今後繼續開拓하게되어 朝鮮米增産에 邁進할터인데 特히 이開拓事業은 工事期間과 工事竣工後의 採算數量에 達하기까지의期間이 相當한時日을要할것과 企業者의經驗有無가 事業의成功에 큰影響을 미치는것이므로 企業家의選擇을 愼重히할方針이라한다 이러한 方針이므로 이것을 一般에게널리 알려서 이企業의 勃興을期코저 十九日 道知事會議席上에서 南總督이 特히이를指示하엿다 또 이와同時에 無免許埋立防止에對하야는 그取締의具體的方針을決定할터로 各道의實情에 卽하야 그防止에 萬全을 期하기를 督促하엿다한다

米穀延取引市場

京城에設置決定

全朝鮮에 단一個所만 開設

十九日總督府서發表

當局者發表된 朝鮮米穀市場株式會社令要項에依하야 새로이 設置될 朝鮮米穀市場株式會社에서 開設할米穀延取引市場은 各般의 事情에依하야 全朝鮮一個所로하고 京城에設置하기로 決定하엿는데 十九日 總督府로부터 그旨를 發表하엿다

決定事情

朝鮮米穀市場會社의 延市場設置는 京城、仁川、群山等으로부터 熾烈한誘致運動이잇서 이問題를 地方問題로 언제까지던지 放任하면 弊害가잇겟스므로 會社令發布前인 十九日에 延市場은 全朝鮮一個所로하고 京城에設置할것을 公表하엿다 延市場의京城決定事情은 如左하다

(一)延市場은 全朝鮮一個所에設置하는理由는 朝鮮全體의米事情을 忠實히反映하여야하겟는때문이다 京城以外는 地域的市勢에 흐르기쉽다

(二)延市場은 米穀統制上重大意味가잇스므로 政治의中心地라야한다

(三)內地와의緊密한連繫를 保有키爲하야 通信、交通의中心地라야한다

朝取改革協議

米豆部閉鎖後의 朝鮮取引所更生에對하야서는 十八日內地로부터 歸任한 荒井朝取理事長을 新田取引員組合委員長이 株主會代表하야 訪問하고 決議案을 提示하야 考慮를要求하얏슴에 對하야 荒井理事長은 近間重役會에 附議한後 回答할것을 約束하엿다 朝取重役會는 近間開催할모양이라한다

當局의英斷

荒井朝取理事長談

別項과가티 問題만튼 延市場은드디어 京城에設置하기로되엇는데 이에 對하야朝取理事長 荒井初太郞氏는 如左히말한다

今般 總督府當局의 英斷으로 延取市場을 京城에 設置하기로 決定된것은 우리들 當事者로서 同慶하야마지안는바이다 그런데 이問題는 相當히 오랜것으로 大正十一年頃에 故小林氏가 이미 提唱한것이다 總督府의 大方針으로서도 大正八年의 仁川米穀取引所의 滿期期를 지난後에는 全朝鮮一取引所를 目標로 하여온것인데 其後 許多한 迂余曲折을거처 今議會에서 米穀配給統制法이 通過되자 이問題도 延市場設置라는 形式으로서 結末 [illegible]

仁川振興會

善後策講究

〔仁川〕오래동안 仁川府民의一大關心의 中心問題인 延取市場의設置場所는 十九日午前九時半頃에 總督府로부터 突然京城으로確定發表하엿다 이情報를들은 仁川府勢振興會에서는 大驚失色하야 同日午後八時부터 緊急役員會를召集하고 善後策을講究하기로한다는바 落望의今夜! 振興會는 어떠한手腕을發揮할것인가 府民의注目을끌고잇다

場所가問題

朝鮮米穀市場株式會社經營의延市場所在地는 十九日京城으로決定하얏는데 問題는 京城의어느곳에 市場을設置할가 取引員側에서는 株式取引店을 兼營코잇는 關係上現在의 朝鮮取引所附近을 極力希望하고잇다한다

生絲續騰

現物千二百圓

橫濱生絲現物市勢는 昨日보다 六十五圓이나 暴騰高인 一千二百圓台가 示現되고 外電高로 一般買氣에 刺戟을주어 當限은 一千百九十八圓으로 二十八圓高이고 先限도十二圓高인 一千九十七圓으로 各其奔騰되엇다

地方物價公定

生産狀況、商取引實情에徵하라

標準品·地域外도徹底

物價抑制策의 具體方針指示

總督府殖産局에서는 物價調整에關하야 十九日의 地方長官會議에서 그 方針을明白히하고 如左히 物價抑制策遂行에 遺憾업도록 示指하엿다

一、地方物價의 公定에當하야는 그地方의 生産、狀況及商取引의 實情에徵하야 公正妥當한價格의指定을하지안흐면 或은物價抑制의 方針에反하고 或은 業者로하여금 多大한 損失을招來할念慮가잇스므로 今後는 一層部下職員을督勵하야 物價調査員、商工會議所其他關係機關과의 連絡協調를緊密히하고 모든角度에서 其地方에잇서서의 生産狀況及商取引實狀究明에 努力하는 同時에 諸經費의 低下、諸材料의配給의合理化、營業上의指導等에遺憾업기를期할것

二、中央及地方에서 價格을 公定하는 品目은大體 標準的品種에限定되고 또其適用地域도 都邑에限定되는結果 適用地域外及 公定以外의 品目의價格引下 徹底를期하는데는 同業者의積極的協力을 俟하지안코는 到底히所期의 目的을達成하기가 困難하므로 此際에速히 實下同業組合、工業組合其他의 團體等을指導하야 此等組合、團體로하여금 時局下에 잇서서의 物價騰貴抑制에 協力시키도록 適切한 措置를講究할것

農業動産信用法

研究에着手

農業動産信用法은 朝鮮에잇서서의 民度及農民經濟의 現狀으로 그實施가 必要치아라는 意見이 有力하엿스나 總督府에서는 內地法그대로의 實施는 實狀에 相應치안흔 點이잇다하여도 農家金融의 合理化를 圖謀하는데는 同法의 實施가 必要하므로 大體內地法에 多少의特殊性을加味하야 同法을研究에着手하엿다

產業

朝鮮의工業振興

綜合的施設必要

大野總監訓示

朝鮮內工業은 事變以來急激히그構成을 變化하고잇서 輕工業에偏한 平和産業에서 軍需化學、金屬、機械等의 重工業이 漸次勃興하야 이에따라 大陸政策의 據點으로서의 朝鮮의 産業的役割、工業的諸條件은 去益加重되고잇는데 大野政務總監은 十八日 知事會議에잇서서의 訓示에서 各種工業의 振興에는 綜合的施設을 遂行함이必要가잇다는 旨를 如左히말하엿다

我大陸政策遂行의據點으로서의 朝鮮의産業的役割이 去益加重되어 日滿支經濟團의 一環으로서의 朝鮮의 工業的諸條件이 다시 檢討되고 事變發生以來 特히 强化된 各種事業의 統制配定下에 亦이에供行하야 考慮되는것은 明白하므로 朝鮮工業은 모든觀點에서 考究하야 그振興에 綜合的施設을 遂行하여야하겟다 原料의 調達、運輸交通網의 擴充、工業地帶의 選定、技術者熟練工의養成、勞力의 需給調整、工業原料의開發育成等 [illegible] 되어實施計畫樹立의必要가잇다

朝鮮酒統制

慶北도近間決定

酒、麥酒、燒酎는 이미完成되고 原料麯子까지 大體統制되엇는데 朝鮮酒만은 아직統制圈外에잇스므로 競爭이激烈하고 品質도低下되엇스므로 그弊害를 防止하기爲하야 各道가主로되어 目下統制를 進行시키기로되엇는바 京畿道만은 去年末完成하고 今回는 慶北에서 그統制를 進行하야 大體業者의 意嚮이 一致되엇스므로 近近正式으로 [illegible] 組合을結成하기로되엇다한다

畜牛養豚養兎

畜産會社新設

資本金二千萬圓計畫

兵站基地의役割의遂行上 總督府에서는 昭和九年來 綿羊 十三年度부터는 畜牛 今年부터는 豚及兎의各畜産增殖計畫을 確立實施中인바 이러한事業은 官邊에서 아모리奬勵를한다할지라도 所期의效果를 엇기가困難하다는 點을 南總督도 知事會議의 訓示中에서 指摘하엿다 『農、畜、水産의各部門에 亘하야 其增産이 必要치안흔것이업서 總督府로서는 努力을 애끼지안코 兵站基地로서의 使命遂行에 邁進할方針이다 特히 從來比較的不振狀態에잇든 畜産行政을 振興하엿다』는 旨를 明確히 言明하엿든바 農林當局에서는 總督의 意嚮을 바더 畜産事業의 振興을圖하고저 朝鮮畜産事業會社(假稱)를創設하기로 決定하엿다한다 그會社設立條項은

一、資本金二千萬圓四分一拂込

一、新毛、馬産을除한畜牛養豚養兎 其他의 直營事業及購入販賣斡旋

一、畜産資金及販賣加工에 對한 資金融通

本會社를 制令에 依하야 國策會社로하느냐或은 制令에依치안코 單順한總督府斡旋에 依하야 創立하는 純然한民間會社로하느냐는데 對해서는 아직 研究할餘地가잇서 考慮中에잇스나 起債關係、配當補償、事業性質等으로보아 制令에依케안는 境遇이면 弱體일것은 難免이어서 制令設定이有力하다한다

緬羊輸入

緬羊의 本年度輸入數는 五千五百頭로 決定하고 第一回는先月末에 [illegible] 第二回는 來五月四日 鎭南浦에 陸揚하기로決定하엿다 今回의 輸入數量은 二千二百頭로 平南道에 配定하기로되엇는데 이에依하야 朝鮮에잇서서의 緬羊輸入의 累計는 二萬九百二十四頭로 드디어 二萬頭를 突破하는 盛況으로 緬羊朝鮮의 躍進을 奏하고잇다한다

寸鐵

◇…一道一社主義로 無盡業統制는 京畿만 남고 完成

◇…中央無盡과 朝鮮無盡의 合同도 第一次會商이 日間開始되리라고

◇…朝鮮은 資本金이 過少하나 契約高가만코 收益率이 만흔것을가지고 버리는모양

◇…馬場朝鮮社長이 어간히 버티는모양이나 當局의大方針에 順應이 可

◇…料理店業者、朝鮮街料亭、昌慶苑夜櫻의 人海等은 戰時下享樂的遊興氣分이라고 簡單히생각할수잇지만

◇…全鮮電話開通의 大爭奪戰은 別다른意味에서 吟味할만한일、써戰時景氣라할가(?)

◇…一面全朝鮮의 失業者가 一萬五千人으로 槪算된다니 이反面을 생각해볼일

◇…內地서는 輸送力不足에 對處해서 國家總動員法을 發動하리라고、朝鮮의對策은(?)

今日의市勢(十九日)

株式 閑散不勢 低弛

前場低合 今朝는 東新一低인 百二十六圓九 朝取七十六圓에 寄付後 東新은 겨우三十錢의 浮動이고 朝取는七十六圓까지 昻高된後 結局東新 百二十六圓八에大引

後場軟調 後場은 東新八低인 百二十六圓丁 鐘新一低인 七十五圓丁에 軟勢寄付後 新動機待로浮動이엇다

閑散從一押? 强氣의目標이던歐洲情勢는一張一緩을거듭하야어떠한推移를보일는지 透視키困難하므로 最近에는 이것은 그다지 反響을주지못하고잇는 狀態이다 그리고歐洲情勢外에는 別다른 材料가업스므로 [illegible]

期米 同一圈內 低回

前場閑散 今朝阪地三十六圓五十九錢인 三丁高를 接하고當限은三十三圓五十五錢인 一丁高 中은三十三圓七十五錢인 二丁高로 先限은 三十三圓八十九錢인 二丁高로場을始한後 阪地四圓六十三錢으로 結局六十錢에 止揚하고 先限은 大閑散狀態로 初付八十九錢一本으로 九圓까지賣買不成이다가最終八十八錢으로 場을止하엿다

後場釘付 後場은 三十三圓八十錢인 一丁高로 始場後五十錢까지 全部八十九錢의 同調이엇다

低迷裡에强味 一時增加를示하든 仁川在庫米는 産地農家의依然賣惜함으로써인지 反히 減少를示하고따라서三十三圓○五錢까지 低落하엿든 [illegible]

市場六感

株……市勢는 依然한 閑散을거듭하야 今朝도겨우 東新이 三十錢幅의浮動 ▲花季節의 市勢라할지라도 너무閑散이深刻 ▲內外的으로 大材料를擁하고잇스면서도 조금도新材料를發見치못한다는것은奇異의感不無 ▲此等材料가 市勢를 不이動釘付시키는 性質을 內包하고잇는것을알어야할일 ▲生絲의大暴騰이 買方에게는 若干의 힘을줄것만은 事實 ▲이것은어느角度에서보면 低物價政策에는 限度가잇다는것을말하는것

米……問題의延取市場設置場所는 畢竟京城으로確定 ▲今朝總督府當局의 發表를接한仁川市民은大驚失色 ▲그래서府勢振興會에서는 今夜緊急役員會를열고 對策을講究한다나그러나 닭쫏던개집웅치어다보는세음이니 무슨効果를奏하랴? 可謂成服後藥公論 ▲大槪어떠한問題를不拘하고 未然前에防止하여야할것이엇다 府勢振興會는 너머도 熱이업섯다 차라리 斷念하엿다하면 모르거니와 旣往運動을 한다면 臨時市民大會라도 開催하야 反對의 氣勢를 올리는것이 正趣의 防衛가 아니엇슬가 이제와서 反對한다는것은 도적맛고울자키……

朝取는五圓高

朝取는 今日드디어 米穀延市場의 京城에設置하게된것及 [illegible] 朝取株가 有利한立場에 스게되리라하야 昨日의豫定價格에서 今朝는 一[illegible]圓이다 奔騰을보이고 또全然賣物은 볼수업는 狀態이엇스나 朝新은 無反應이엇다

國債釘付〔東京電話同盟〕

積極的材料가업스므로 長期賣物이 散發하나 人氣는 [illegible] 釘付商狀에推移하고 [illegible] 甲號五分一〇三、〇五 [illegible] 一〇三、九五 一〇四 [illegible] 三、〇五 [illegible] 三七、九〇

正米 賣惜으로 昻騰

京城釘付 割高에잇는地場이라 依然히大口的內地入注가업고 小口的必需로來往이어서 各地淸算의强調에도不拘하고 高價에는 精白側이 一齊히 [illegible] 賣方이 모두傍觀的이어서 市勢도大體로 昨日과同調이엇다 ㊀穀良三等三三、三〇 四等三三、一〇 一等白米三三、九五

仁川閑散 問題中에잇던延市場은 마침내京城으로決定되어 地場에는 相當히期待를두고잇던만큼 人氣가挫折되엇다 各地淸算의 强調도 無關이고 地場淸算의不勢도잇서 極度閑散面이엇다 ㊀穀良三等三三、〇〇 ㊁無砂米三三、七五

釜山上進 政策期待에어그러진 奧地는 드디어 新米穀市場創立接近과 今年의 端境需給 [illegible]

大邱强調 先高必至觀으로 奧地는 諸物價高와各地淸算의 高騰을 接하고 一層强硬하야 [illegible] 三等三三、九〇 四等三三、七〇 一等白米三三、六六

群山昻騰 奧地態度는 [illegible] 市中人氣도繼續하는 [illegible] 三等三三、二〇 四等三三、〇〇 一等白米三三、四五

木浦昻騰 所持側이 期待하는 內地入注는 昨夕부터 [illegible] 三等三三、[illegible] 四等三三、[illegible] 一等白米 一四、〇〇

物價

綿絲布少弛

綿絲布中 [illegible] 人平 齊判文化는 各各 十錢低 三友圓晒는 二十錢低를 보이고 잇다

今日財界(十九日)

◆米 仁川期米先限	[illegible]
大阪期米先限	[illegible]
京城一等	[illegible]
正租(仁川)一等	[illegible]
白米百키로	[illegible]
滿粟	[illegible]
京城金一匁	[illegible]
◆株 朝新	[illegible]
東新	[illegible]
鐘紡	[illegible]
綿絲	[illegible]
棉花	[illegible]
砂糖	[illegible]

朝取期米取組內容

	當限	中限	先限
賣方	[illegible]	[illegible]	[illegible]
買方	[illegible]	[illegible]	[illegible]

京城物價(十九日)

[illegible]

海外經濟(十八日)

[illegible]

朝取短期 / 朝取期米 / 東京短期 / 大阪短期 / 大阪期米 / 群山期米 / 大邱期米 / 木浦期米 / 東京期米 / 各地期米

[illegible]

銀行券 / 金利手形交換 / 金銀價 / 對外爲替 / 正米 / 雜穀 / 棉絲布 / 滿洲商況 / 鐵油粕麥粉 / 棉花 / 綿布 / 生糸 / 砂糖

[illegible]

株式 東 賣買 東亞證券 京城黃金町 案內書贈呈

朝鮮總督府許可 石重金銀 高價買入 京城丸金合資會社 京城府鍾路一丁目六九番地 電話光化門③一八七三番 振替京城72292番 年中無休

益 仁川 京城 證券